

École Saint-Joseph

Projet éducatif

Septembre 2007



Commission scolaire
de la Rivière-du-Nord

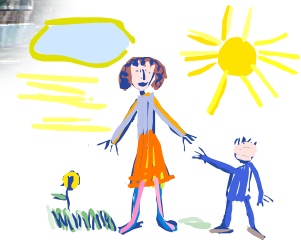

Caractéristiques du milieu

L'école Saint-Joseph, de la Commission scolaire de la Rivière-du-Nord, est située au centre-ville de Saint-Jérôme. Construite en 1924, elle est située dans un quartier populaire dont elle dessert la clientèle.

Tous les intervenants de l'école travaillent fort et s'impliquent activement afin de motiver les élèves face aux apprentissages et de valoriser la scolarisation. Des projets stimulants, autant pédagogiques, sociaux et culturels sont vécus à chaque année.

Grâce à la présence active des adultes, à un encadrement efficace et à des programmes de médiation, le milieu scolaire est sécuritaire et pacifique.

La collaboration avec les organismes communautaires du quartier est active et donne lieu à de nombreux projets communs qui visent à créer un tissu social significatif et à impliquer le plus de parents possible dans la vie de l'école.

Caractéristiques de l'école



L'école est de petite taille (moins de 200 élèves), ce qui favorise l'encadrement et les interactions entre adultes et jeunes. Elle offre l'enseignement préscolaire et primaire, de la maternelle à la 6^e année, à raison, en moyenne, d'un groupe par degré. Elle accueille également, dans trois groupes d'adaptation scolaire, quelques élèves en difficulté langagière du 1^{er} au 3^e cycle en provenance de l'ensemble du secteur.

L'équipe-école se compose d'abord d'une quinzaine d'enseignants, généralistes et spécialistes et de trois techniciens en éducation spécialisée. Des services professionnels à temps partiel sont également assurés en psychologie et en orthophonie ainsi que, en collaboration avec le CLSC, en santé et en travail social. Un directeur, une directrice-adjointe et le personnel de soutien (secrétariat et conciergerie) complètent les effectifs. Un petit service de garde, animé par deux éducatrices, accueille une trentaine d'élèves. L'école offre aussi le service de dîners surveillés.

Les choix particuliers de l'école se reflètent dans le présent projet éducatif : un encadrement renforcé par l'ajout de ressources supplémentaires en éducation spécialisée et en surveillance, de même qu'en éducation physique, assurant, ainsi, deux périodes par semaine à chaque groupe du primaire et une période au préscolaire mais aussi de l'animation durant la période du dîner.

De plus, un suivi étroit des élèves à risques, l'ajout de ressources en orthopédagogie et une bonne communication des enseignants entre eux permettent de contenir les difficultés d'apprentissage.

Nos orientations générales

Nous visons à ce que chacun de nos élèves, tout en se donnant une excellente formation intellectuelle, se développe aussi sur le plan physique, social et culturel. Nous voulons qu'il ait le goût d'apprendre et qu'il sache organiser son travail, résoudre des problèmes, faire des choix responsables et communiquer efficacement. Sur le plan social, nous tenons à un milieu respectueux des personnes et ouvert à la coopération et à la solidarité .



Finalement, nous visons à ce que l'élève réussisse sur le plan scolaire et qu'il puisse, plus tard, réaliser son projet de vie.

Nous attachons une importance particulière aux valeurs de curiosité intellectuelle, de respect, de responsabilité, d'autonomie et de coopération.

Cette philosophie de l'éducation se traduit par les dix orientations générales de notre projet éducatif. Par ces orientations, notre école vise à :

1. Développer chez l'élève le goût d'apprendre, d'explorer et de découvrir;
2. Développer chez l'élève des compétences liées à la maîtrise de la langue française;
3. Apprendre à l'élève à se donner des méthodes de travail efficaces;
4. Apprendre à l'élève à planifier et à élaborer des projets et à les mener à terme;
5. Apprendre à l'élève à se préoccuper de sa santé, de sa sécurité et de son bien-être;
6. Favoriser le renforcement des liens avec la famille et la communauté;
7. Apprendre à l'élève à faire des choix autonomes et responsables et à en assumer les conséquences;
8. Être un milieu sécuritaire, non-violent, respectueux des personnes et favorisant la résolution pacifique des conflits;
9. Favoriser la coopération, l'entraide et le travail d'équipe;
10. Favoriser la réussite scolaire par un soutien des apprentissages adapté à la situation de l'élève et par un dépistage précoce des difficultés.

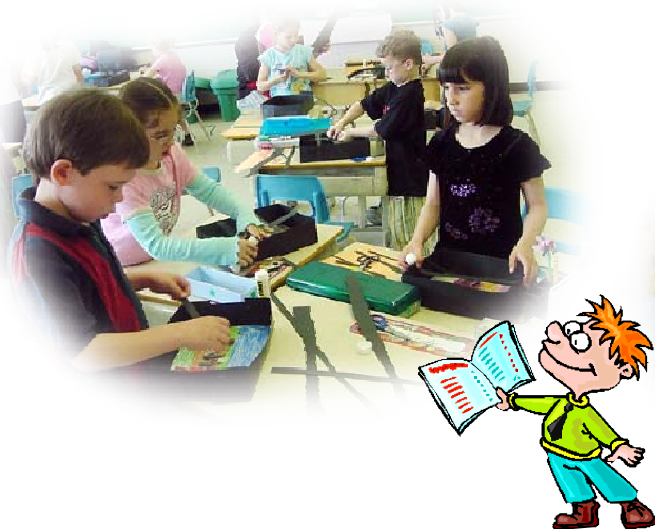
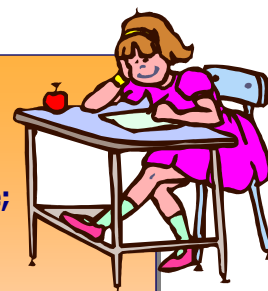

Une perspective d'avenir

Pour respecter toutes ces orientations dans la vie quotidienne à l'école, de nombreux services sont déjà offerts. Mais les éducateurs de l'école Saint-Joseph travaillent constamment à améliorer les services. Voici, par exemple, des objectifs qu'ils se sont fixés pour les prochaines années:

- ☞ **Exploiter les interactions extérieures à la classe;**
- ☞ **Valoriser les réalisations et les réussites des élèves;**
- ☞ **Diversifier la pratique d'activités physiques;**
- ☞ **Uniformiser les procédures et stratégies enseignées;**
- ☞ **Diversifier les pratiques d'écriture;**
- ☞ **Enseigner des techniques de planification;**
- ☞ **Développer l'utilisation du portfolio;**
- ☞ **Intensifier l'éducation alimentaire;**
- ☞ **Accroître la diffusion d'informations-santé;**
- ☞ **Développer la concertation avec les organismes communautaires;**
- ☞ **Favoriser la présence des parents à l'école;**
- ☞ **Soutenir la capacité parentale;**
- ☞ **Offrir aux élèves des occasions de se fixer des objectifs et des défis;**
- ☞ **Tenir des activités structurées de prévention de la violence;**
- ☞ **Exploiter des mécanismes de régulation par les pairs;**
- ☞ **Étendre les parrainages et jumelages d'élèves;**
- ☞ **Confier des responsabilités aux élèves dans l'organisation de la vie scolaire;**
- ☞ **Intensifier les actions de dépistage et de prévention au préscolaire et au 1er cycle;**
- ☞ **Améliorer la transmission d'informations entre les intervenants;**
- ☞ **Réaliser des interventions spécifiques auprès des garçons.**

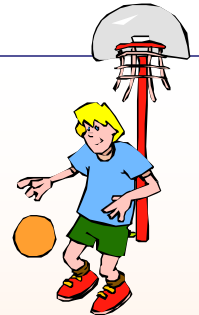

Mot de la fin



Nous croyons que tout jeune a des talents et des capacités et qu'il est capable de les exploiter. Pour l'aider à le faire, nous visons à lui offrir un milieu accueillant et adapté à ses besoins, des activités diversifiées et intéressantes, des occasions de s'exprimer et de réaliser des projets et des outils pour mieux se connaître et pour mieux connaître et respecter les autres. L'ensemble de notre projet éducatif découle de cette conviction.



Coordonnées de l'école Saint-Joseph

616, rue Saint-Georges
Saint-Jérôme, Québec
J7Z 5B9

☎ Téléphone : (450) 438-3981
📠 Télécopieur : (450) 438-1316

